阿壩日報

中共阿坝州委机关报
阿坝日报社出版
国内统一连续出版物号CN 51－0016
邮发代号61－64

ཨཱ་བྷེ་ཅི་ཁྲོད་ཀྱི་ཉིན་རེའི་གསར་པུ།

2026年4月24日 星期五

值班副主任 马吉利
值班编委 王 姆

总第13210期 今日4版

中共中央办公厅 国务院办公厅 关于更高水平更高质量做好节能降碳工作的意见

（2026年4月11日）

节能降碳是推进碳达峰碳中和、加快发展方式绿色转型的重要抓手，是维护国家能源安全、促进产业提质升级的重要支撑。为更高水平、更高质量做好节能降碳工作，经党中央、国务院同意，现提出如下意见。

一、总体要求

坚持以习近平新时代中国特色社会主义思想为指导，深入贯彻党的二十大和二十届历次全会精神，认真落实四中全会部署，完整准确全面贯彻新发展理念，坚持稳中求进工作总基调，坚持有效市场和有为政府相结合，统筹发展和安全，一以贯之坚持节约优先方针，把节能降碳贯穿经济社会发展全过程各方面，更高水平、更高质量做好节能降碳工作，坚决遏制能源消费总量不合理增长，持续提升能源资源产出效率，从源头有效减少碳排放，为实现碳达峰碳中和、加快经济社会发展全面绿色转型提供有力保障。

二、协同推进节能降碳与绿色转型

（一）统筹节能降碳与产业优化升级。加强节能降碳与产业规划、产能调控等政策衔接协同，强化节能降碳激励约束和标准提升引领，

（紧转04版）

李干杰在甘肃、四川调研时强调

加强宗教事务治理法治化 引导藏传佛教与社会主义社会相适应

新华社成都4月22日电 4月18日至22日，中共中央政治局委员、中央统战部部长李干杰在甘肃、四川调研时强调，要坚持以习近平新时代中国特色社会主义思想为指导，全面贯彻新时代党的宗教工作理论和方针政策，按照系统推进我国宗教中国化、加强宗教事务治理法治化的要求，积极引导藏传佛教与社会主义社会相适应，促进宗教和顺、民族和睦、社会和谐、国家长治久安。

李干杰先后来到甘肃甘南藏族自治州和四川阿坝藏族羌族自治州、成都市，深入藏传佛教有关寺庙，了解依法规范管理情况；走访甘肃省佛学院、四川大学中国藏学研究所，调研学经体系建设、学僧培养情况和藏学研究工作；走进学校、牧民家中，与各族师生、群众深入交流。李干杰表示，要始终坚持党对宗教工作的领导，坚决抓好党中央关于宗教工作重大决策部署落地落实，坚持我国宗教中国化方向，依法治理宗教事务，加强和改进寺庙管理，切实维护宗教领域正常秩序。要增强思想政治引领的针对性实效性，深化拓展国家意识、公民意识、法治意识教育，加强藏传佛教代表人士教育培养管理，引导宗教界人士弘扬爱国爱教、护国利民优良传统，感党恩、听党话、跟党走，坚决维护祖国统一和民族团结。要着力办好宗教院校，加强“双通”人才培养，建强用好藏学研究机构，推进藏传佛教研究。要扎实开展树立和践行正确政绩观学习教育，强化理想信念和责任担当，不断提升宗教工作干部队伍建设水平，进一步夯实宗教工作基层基础。

李干杰还看望临夏回族自治州积石山县地震灾后重建集中搬迁安置居民，查看定点帮扶项目，了解互嵌式社区建设和铸牢中华民族共同体意识情况；考察四川省社会主义学院，调研教育教学工作。李干杰表示，要坚持精准帮扶，提升统一战线定点帮扶工作质效，特别是扎实推动民族团结进步促进法宣传实施，赋予帮扶项目更多凝心聚力的重要意义。要把牢社会主义学院办学方向，突出政治培训，强化政治共识，不断巩固团结奋斗的共同思想政治基础。

阿坝州举行2026年义务植树活动

坚持扩绿兴绿护绿并举 不断厚植阿坝典范建设绿色本底

戴德军罗振华李为国杨星李强冯宇邱晓宁等参加

本报讯（记者 秦远俊 唐冲）4月23日上午，阿坝州州级领导和部分州级机关干部职工来到位于茂县沙坝镇富布寨的植树点，与干部群众一起参加义务植树活动。州委书记戴德军，州委副书记、州长罗振华，州人大常委会主任李为国，州政协主席杨星，州委副书记李强、冯宇，州委常委、阿坝军分区党委书记、大校政治委员邱晓宁等参加。

植树期间，戴德军等来到植树点，拿起铁锹锄头与干部群众一起投入到劳动中。大家扶正树苗、挥锹铲土、培土围堰、提水浇灌，合力种下岷江柏和油松树苗。戴德军等一边劳动，一边询问了解所栽树苗品种习性和当地林草资源等情况，叮嘱有关方面加强苗木管护，以聚木成林的不懈努力，成就美丽阿坝的美好希望。

劳动间隙，戴德军等详细了解全州开展植树造林、国土绿化和当地群众生产生活等情况。戴德军指出，植树造林是生态文明建设的重要一环，是推进美丽阿坝建设的重要举措，是普惠群众生态福祉的民生工程。全州上下要深入贯彻习近平生态文明思想，广泛开展全民义务植树活动，坚持扩绿、兴绿、护绿并举，大力推进国土绿化，进一步扩大环境容量、增强生态韧性，不断厚植阿坝典范建设的绿色本底。要坚定走生态优先、绿色发展之路，坚持山水林田湖草沙一体化保护和系统治理，加快推进长江黄河上游生态廊道建设，加力拓展绿水青山转化为金山银山的实现路径，让各族群众从植树增绿、生态保护中得到更多实惠。

茂县党委、人大常委会、政府、政协和县级有关部门负责同志等一同参加义务植树。

据统计，2025年我州完成营造林30.19万亩，修复治理草原171.41万亩，全州累计参与义务植树43.29万人次，义务植树166.85万株。

九寨沟县交通运输系统全力备战“五一”黄金周

本报讯（杨皓 杨佳佳）笔者从九寨沟县交通运输局获悉，在“五一”假期即将到来之际，九寨沟县超前谋划、备足运力，构建起一张由近1400名从业者、数百辆各型车辆、覆盖国省干线与农村公路的安全防护网络。同时，依托24小时运转的应急指挥中心编织而成的交通运输保障网，将以九寨沟景区为中心向周边发散，串联起县内外景点、高速公路、川青铁路的“全域旅游旅行圈”，方便游客无缝换乘、顺畅抵达目的地。

4月21日，在漳扎镇通往中查村的农村公路上，施工队长冯师傅正带领班组安装波形护栏。他抹了把汗说：“这些弯道急、临崖深，以前村民开车都捏一把汗。县里定了时间表——农村公路生命安防工程要在6月前全部完工，我们趁着‘五一’前多干一些，游客和村民就多一份安全。”据悉，截至目前，全县累计完成隐患路段安防设施安装近八成，剩余工程正倒排工期、挂图作战。

不只是农村公路，在九寨沟的国省干线上，另一场“智慧守护”也已就位。“上周已排查完国道544线的11处临崖临水隐患点。调度员24小时轮班值守，屏幕实时跳动着路况、车辆动态和气象监控，指令可直达最近的养护队。”该县公路养护中心负责人站在漳扎镇上四寨应急指挥中心的大屏幕前说道。

在九寨沟口旅游集散中心，来自成都游客的王女士经历了“教科书式”维权。其乘坐的出租车司机试图不打表议价，在她拨通“12328”热线后不到15分钟，执法人员就到场处理。王女士称没想到执法人员这么快就来了，还主动帮其联系返程网约车。这背后折射的却是九寨沟县交通运输、公安交警、综合执法及乡镇等多支力量的联动响应机制，重点查处非法营运、超限超载、出租车议价拒载等违规行为，以确保游客投诉“件件有落实，事事有回音”。

夜幕降临，值班室的灯依然亮着。调度员李赟说：“‘五一’期间全县交通运输系统干部全员在岗，严格执行24小时值班值守和预警‘叫应’机制，一旦发生旅客滞留或道路中断，将迅速启动应急预案，科学处置，让游客来得顺畅、走得安全。”同时，县交通运输局为应对九寨沟景区运力可能不足的情况，将统筹县域运力资源，制定应急运力方案，在“五一”期间调度旅游大巴、城市公交、农村客运等400余台应急摆渡车辆，全力满足游客景区游玩结束后的摆渡需求。

让绿色成为美丽阿坝的鲜明底色

■本报评论员

挥锹铲土、扶苗填坑、平整踩实、提水浇灌……适地适树，适时适法。4月23日，我州举行2026年义务植树活动。种下的不仅是棵棵苗木，更是对绿色发展的执着追求，是持续发力筑牢长江黄河上游生态屏障的深情答卷。

作为长江黄河上游重要生态功能区、重要水源涵养地，绿色是阿坝的底色，也是阿坝持之以恒守护的颜色。向下深扎根系，向上茁壮成长，在阿坝，树从来不是孤立的存在。每一寸新生的绿意，都在加固生态安全防线；每一片新增的绿洲，都是守护生态文明的坚实脊梁。是推开窗户，绿树、青草、红花尽收眼底的美起来；是走出家门，郁郁葱葱、森林公园、举目皆是绿地的多起来；是坐上餐桌，来自森林的农产品成为家常菜的生活质量高起来……随着义务植树活动的接续开展，我们身边出现了越来越多“城在林中、街在绿中、路在树中、房在园中、人在景中”的绿色幸福。一片片“绿色海洋”既是生态屏障，又是产业载体，为高质量发展提供坚实的支撑。

在“扩绿增量”上持续用力，在“向绿而行”上深耕细作，在“守绿护绿”上久久为功。这些藏在树里的事例，讲出了阿坝植树造林的道理：不断提升优良生态环境这个阿坝最大的发展优势、竞争优势，使阿坝优良生态环境的名片更加光鲜靓丽，用绿色低碳绘就更绚丽多彩的高质量发展底色。强化“上游意识”，担当“上游责任”，以“多增绿”促“多添福”，用“好生态”换“好生活”。从“荒漠”到“绿洲”、从“土包”到“青山”、从“秃斑”到“绿肺”，我州的森林覆盖率逐年攀升，草原沙化面积逐年缩减，绿色不断延展，美丽阿坝不断铺展崭新画卷。为大地充“植”，让绿色升“值”。种出了绿水青山，用优美的环境“吸睛”，收获了生态涵养的“回报”；种出了金山银山，用良好的风景“吸金”，收获了绿色发展的“馈赠”。正是持续不断的让绿色生根发芽、让绿色深入人心、让绿色遍地开花的持之以恒，使我州头顶“蓝色”、身披“绿色”、放飞“彩色”、告别“黑色”，实现生态与产业共促、人与自然共生。

新栽的树苗在风中轻轻摇曳，每一抹新绿都向着阳光奋力生长，终有一天会连成一片绿海。那些种树的人，那些管树的人，那些护树的人，用坚守与汗水浇灌“生态福祉”，他们的身影早已和这片土地融为一体，成为绿色最温暖的注脚。青山常在、绿水长流、空气常新，筑牢长江黄河上游生态屏障让阿坝更秀美、家园更宜居、生活更美好。

黄龙“高山兰花仙子”独蒜兰迎来盛花期

四月的松潘黄龙，万物复苏、春意盎然。在海拔2000至3000米的黄龙国家级风景名胜区内，国家二级保护植物、中国特有物种独蒜兰迎来盛花期。

漫山淡紫凝香、花形奇绝的花朵绽放在苔藓岩壁与腐殖沃土间，被誉为“高山兰花仙子”，美不胜收。

孙家鹏 摄影报道

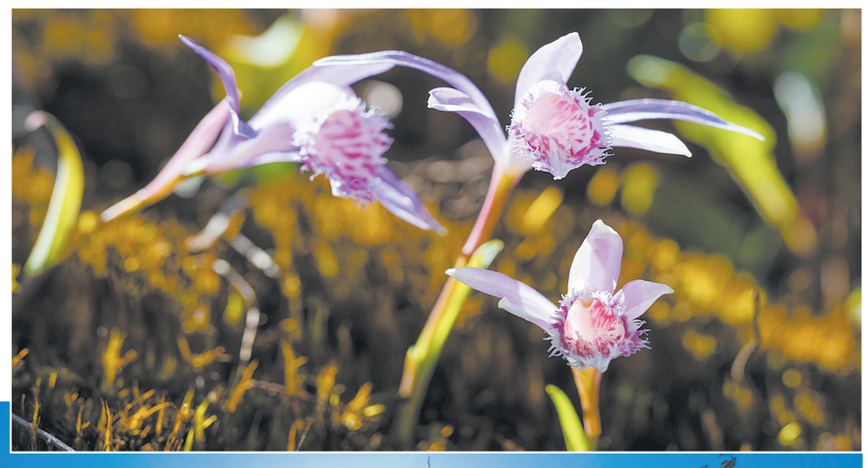

铸牢中华民族共同体意识

石榴千籽紧抱 团结歌声不息

■记者 姜国春

川西北高原之上，雪山连绵，草原辽阔。黄河从巴颜喀拉山蜿蜒而来，在若尔盖画下第一道弯；岷江、大渡河在这里穿山越谷，滋养着藏、羌、回、汉各族儿女世代生息的家园。这片8.42万平方公里的土地，名叫阿坝。

千百年来，茶马古道的驼铃声声，见证着不同民族的相遇与相知；长征路上的红色足迹，铸就了军民一家亲、血脉同相连的不朽丰碑。走进今天的阿坝，你会看见藏式碉楼与羌族建筑比邻而立，酥油茶与清茶同待一桌客，不同民族的节日彼此道贺、共享欢乐，民族团结之花在这里常开长艳、永不凋零。

今年初春，一条喜讯如暖风拂过高原——我州再次被命名为“全国民族团结进步示范州”。自2019年首次获此殊荣以来，我州以铸牢中华民族共同体意识为主线，精心培育“石榴花开·美丽阿坝”品牌，创新开展群众工作“石榴籽”工程。截至目前，全州已成功创建国家级示范单位18个、省级121个，709个集体与2443名个人受到表彰。荣誉的背后，是各族群众交往交流交融的生动画卷，是同心同德、携手奋进的时代强音。

石榴花开 共绘民族团结画卷

各民族交往交流交融，是民族团结的根基，也是阿坝高质量发展的原动力。一直以来，我州积极搭建乐于参与、融情互动的平台载体，促进各族群众广泛交往、全面交流、深度交融，推动社会发展进步。

年初，松潘县进安镇俄寨村半山腰的古道牧风民宿完成升级改造，等待川青铁路带来的一批批游客，这家由来自4个民族青年共同创办的民宿将各民族的传统文化融入其中。民宿所在的进安镇本就是一个集藏、羌、回、汉4个民族共同聚居的高原小镇，各族群众守望相助、携手共进。

进安镇的和谐图景正是阿坝民族团结的生动缩影。我州深入实施“各族群众互嵌式发展计划”，依托浙川对口支援和省内对口帮扶，持续加强产业发展、就业创业、人才交流等方面协作，推动各族群众在空间、文化、经济、社会、教育、医疗等方面全方位嵌入，潜移默化中增进“你中有我、我中有你”的共识。全州已建成“石榴籽驿站”“民族团结广场”2000余个，“石榴籽网格员”队伍壮大至4000余名，各民族共居共学、共建共享、共事共乐的空间格局已经形成。

青少年是民族团结的未来，近年来，我州积极抓好青少年这个关键群体，深入实施“各族青少年交流计划”，在浙江、成都等地组织举办“百校结对”“同运动·一家亲”足球夏令营等活动，开展万名中小学生“走出阿坝看世界”研学活动，促进各族青少年之间更广泛的互动交流，让民族团结的种子在青少年心中生根发芽、开花结果。

文旅搭桥，情聚同心。景BA篮球赛诚邀八方来客，“川超之夜”阿坝“文娱委员”活力满格，村晚喜迎四海宾朋，各种坝坝宴吸引各族群众同吃一桌饭，广交知心友……在一场场特色文旅活动中各族群众交流交往交融更加深入。

放眼阿坝大地，各族群众像石榴籽一样紧紧拥抱在一起，亲如一家，情深意长。

籽籽连心 共享民生幸福硕果

“以前在家没事干，现在既能照顾老人孩子，技能培训还免费，收入提高了不少。”马尔康市马尔康镇查北村村民泽旺哈利用业余时间在马尔康嘉绒巧手刺绣合作社学习了3年多，目前1个月能有2000元左右的稳定收入。合作社通过手把手传授、一对一帮扶，让300余名群众掌握一技之长，实现居家灵活就业，切实将珍藏于指尖的“技艺”转化为触手可及的“收益”。像泽旺哈这样实现在家门口就业的农牧民，在全州还有很多。

近年来，我州以群众工作“石榴籽”工程为抓手，把民生福祉做到群众心坎上，让民族团结的幸福之花开遍藏寨羌乡——

（下转04版）